京城日報
夕刊

新黨の組織運動
急轉直下的に具體化か
あす若槻邸に幹部會を開催 最後の決定をなす

【東京電報】新黨組織問題に對する態度につき憲政會は二十五日總裁邸に濱口安達兩氏始め幹部二、三名を招致し最後の決定をなすこととなつたが此の會合に依り新黨組織は急速に進展する模樣である

本黨側では四十名 憲政會では七十名調印
地盤關係なども顧慮せず 一氣呵成的に邁進せん

【東京電報】新黨樹立運動は愈々具體的に進捗し廿四日の幹部會における三派打合せ會において直に實行委員を擧げて具體的協議に取かゝり來月初旬發會式を擧げる意氣込みであるがすでに憲政會内部においては約七十名の贊成調印をした由で本黨内においてはその他約四十名の[illegible]を見てゐる地盤關係において要角の[illegible]ある人々に對しても[illegible]を求め地盤を顧慮する事なく一氣呵成的に新黨組織をなし新陣容をとゝのへ臨時議會に進まんとするもの如くである

黨首は濱口氏説が專ら
若槻、床次兩氏は最高顧問に

【東京電報】憲本新三派による新黨組織問題で最も難關とせられて居るのは黨首問題であるがこれにつき最も有力な案は若槻憲政會總裁が自ら總裁を辭して床次本黨總裁と共に新政黨の最高顧問となり此る後五派によつて憲政會側の濱口雄幸氏を新總裁に擧げんとするものである

猶豫期間中の營業方針決定
東京手形交換所の臨時總會の申合せ

【東京電報】東京交換所ではモラトリアム施行期間中の手形交換その他の營業に關し二十三日の臨時理事會に引續き臨時總會を開き左の申合せをなした

申合せ事項

一、預金五百圓以上は現金又は預金の振替、何れの方法に依るも支拂ひをなさゞること、但し五百圓は各種預金の合計たること
二、必要已むを得ざる商取引に關する當座及通知預金の支拂ひについては手心を加ふることを得ること
三、期日前の定期預金は支拂はざること
四、預金擔保にて貸出をなさゞること
五、當座貸越及び爲替取引については一般預金の取引に準ずること
六、同業者との取引及び外國爲替關係の取引は各行の任意とすること
七、支拂ひ延期中の預金及貸金は利息を計算すること

決議

第一、二十一日受入れたる手形の交換は之を行はず、但し同日不渡り代金として受入れたる銀行振出し小切手は二十五日の交換に持出すことを得
第二、二十五日以後に交換すべき手形は當分の内、左の如く定む
一、二十五日以後に於て預金銀行又は代理交換銀行の支拂ひ保障をなしたる小切手
二、二十五日後に於て預金銀行又は代理交換銀行の振出したる自行宛小切手又は手形
三、國府縣その他公共團體の支拂命令、日本銀行小切手又は郵便爲替券

勞働爭議を激成するな

【東京電報】内務省は國家の經濟界に關し二十三日山岡警保局長の名を以て東京、大阪、京都、神奈川、福岡その他工業、鑛山、工業勞働者の多い十三府縣知事にあて左の意味の通牒を電報を以て發した
我が金融界の現狀に鑑みこの際殊に資本家等に對する賃金不拂等の事より勞働爭議を激成し人心を動搖せしむるが如き事は充分警戒せられたし

仁取の社長以下が總辭任を申出づ
合併不成立の責を負つて けふの總會終了後

仁川米豆取引所重役は兩取合併不成立の責を負ひ二十四日總會後愈々總辭任を申出でたがその理由書は左の通りである

發表された理由書

仁取、京取兩社の合併に就ては將來の利益なりと認めこれが實現に努力して來たが不幸にしてその目的を達成する能はず一般の操作に應ずる結果に陷れるはわれわれ役員の微力の致す所でまことに慚愧に堪へないことに從[illegible]に一同辭任してその不徳を謝せんとするものである。

地域擴張令御裁可
即日施行に決定す

【東京至急電報】各植民地にモラトリアム施行の件は廿四日御裁可あり勅令を以て即日より直ちに施行すること、なつた

金融組合も支拂を制限
道財務當局と聯合會の協議で

モラトリアム實施に伴ひ金融組合においても自然その影響は免れないので二十三日道財務當局と聯合會側と協議の結果モラトリアム實施期間中支拂制限を行ふことに決定した。

在内正貨の現送中止
財界四圍の情勢から

【東京電報】政府は昨年九月來金解禁準備の爲め既に四百萬圓づゝ正貨を現送して來たが今回財界不安の爲日銀の兌換券發行額は二十三億の巨額に達しその正貨準備の總額にも達した程とてこの際政府保有の在内正貨といへども現送を行ふ事は人心の上に面白からずかつ在外正貨の増額も東京正貨海外市價の買上げ内地よりの現送によつて約一億數千萬圓に達し此上現送をなす必要なしとの立場から當分正貨現送を中止する事に決定した

支拂猶豫令施行と銀行の善後處置
預金者の心配は無用 廿五日後の債權債務無關係

朝鮮においてもいよ/\モラトリアムを廿五日より實施することになるのは確定せる所であるが、これに關し京城組合銀行ではモラトリアム施行期間中の善後處置につき種々協議打合せの結果、廿四日午前左の如く發表した。これ等の條項は勿論緊急勅令[illegible]と同樣の[illegible]であるが、朝鮮としては初めての經驗であるだけ協力して遵守する事へであるがゆゑにその性質内容等につき誤解なきことを期することに細心の注意を拂つてゐる
（一）廿五日以後に發生した債權債務に對してはモラトリアムを適用しない、從つて預金の預入れ又は拂戻しに對しても廿五日以後のものは從來と何等變らない
（二）拂戻する預金の總額は預金の各種別總計が五百圓を超えることを許さない
（三）同一人の振出した小切手が二枚以上で其金額合計が五百圓を超過するもの[illegible]
（四）四月二十二日以前に受入れた當座預金に對し振出された小切手中金額五百圓を超ゆるものは一切受入れない
（五）又爲小切手（廿二日以前のもの）は銀行の保證あるものに限り交換所に提出が出來る
（六）手形交換は四月廿五日か[illegible]
（七）支拂猶豫令期間内に期限の到來した定期預金の其の支拂を延期したるものに對する期限後の利息は該預金に對する約定利率を適用する
（八）定期預金を擔保とする貸出金は支拂猶豫期間中取扱をしない
（九）支拂猶豫令により延滯すべき約束手形や其他貸付金に對する延滯利息の取立は當該期限の利率同樣とし追て内地における取扱の振合を問合せた上之れと同樣の取扱に改める
（十）四月二十二日以前に生じたる銀行間の爲替尻の決濟は當分各銀行間で個々別に取扱ふ、但四月廿二日以前に生じたる爲替尻の小切手の支拂は前揭當座小切手の支拂に準じて取扱ふ

貯蓄銀行の救濟案

【東京電報】一日各銀行は廿四日東京會館に於て貯蓄銀行救濟問題につき協議した結果左の通りの辨法を講ずることに決定した
一、現在供託してゐる公債の内前期末より今日に至る貯蓄預金の減少（取付其の他に依る）した額の三分の一に相當する部分に對し之を見返りとして特に資金の融通を圖ること、但し資金は減少から來る供託金の見返りとなる[illegible]返却せずして融資の見返りとするは法規上供託金は一期間據置かれることになつてゐるから手にある預金の供託金即ち現在預金に對して必要な部分は融資されるもので其の代り今後更に預金減少するが如きことあらば其の程度に應じやはり三分の一づゝ返付をすること
因に供託延期令による預金引拂度五百圓は貯蓄銀行に對しても別段の特例は認められなかつた

北京外交團の足並み亂る
南京事件の第二次通牒と興味ある米の態度

【東京電報】北京の五國公使團は南京事件に關し國民政府に對し第二回の共同通牒を發する事に決し夫々本國政府に請訓したが
＝内容＝ はイタリー側が多分に含まれて居る關係上可成り強硬なもので支那側が反省の實を示さねば適當の手段を取る外なき旨の最後通牒的色彩を附したものであるがアメリカ政府はその適當の手段なるものを意味するものであるとには絶對反對で飽迄アメリカはその意味で強硬な態度に出るやうな意嚮なればアメリカは寧ろこの際列國と袂をわかち單獨行動を執るにしかずとなし北京外交團の第二次通牒に反對の意嚮を明かにするに至つたゝめ問題の解決はいよ/\
＝混亂＝ となつたばかりでなく今後列國の對支外交は更に不一致とならざるを得ない事になりアメリカの態度に注目してゐる

蔣孫の妥協ほゞ成る
注目さるゝ張氏の態度

【上海廿二日發電】蔣介石、孫傳芳兩氏の妥協問題に關し蔣介石氏は顧問カッケイオン等を孫傳芳氏に派遣し秘書長ヨウカンおよび陳儀等をして交渉に當たらしめてゐるが右妥協問題は最近ほゞ成立の域に達しつゝある模樣で條件は秘密に附せられてゐるが仄聞するところによれば
一、孫傳芳は三民主義を遵奉し共に共産派を掃蕩すること
二、孫傳芳の地位及び勢力は維持し（支那紙所報に依れば孫傳芳は蔣介石を總司令に推し北伐を決行するといつてゐるが此の點は不明である）
であると、但問題は今なほ南京攻擊を行ひつゝある張宗昌との關係がどうなるかにあつてこの點は可なり注目されてゐる

一木宮相辭任説
後任は平沼氏説が有力

【東京電報】一木宮相に就ては從來政治問題を起すことによりて東宮の職務を辭されてゐたが最近宮内省部内において取沙汰されるところによれば一木宮相は自らも又この問題に就して不快の感を抱くや久しく今や政友會内閣の出現せる折柄[illegible]は既に辭意を決することなしとせず倉富樞府議長の如きも[illegible]の如き[illegible]ばその後任者は平沼樞府副議長をおいて他に適任者なしとし平沼副議長に就いて[illegible]を辭んで居る由で今回田中内閣の組織に際み[illegible]に入閣説の傳はりたるに入閣見合せとなつたのもこの邊の消息を物語るものでないかと稱されてゐる

平沼騏一郎氏

一木喜德郎氏

兩取合併案の撤回を可決
けふ開催された仁取の繼續總會

仁取の繼續總會は廿四日午前九時五十五分から仁川公會堂で開催株主出席者は二十八名重役側は若松社長以下八名出席若松社長より合併問題の成行を報告して合併案の撤回を動議した後藤氏『合併問題は打切りか』と質問若松社長『合併問題は打切りと認める』近藤氏が重ねて同樣の質問あり
近藤氏 合併問題は一旦打切りになつても將來又持ち出す氣ではないか
若松社長 そんな考は毛頭ない
[illegible]滿場一致で合併案撤回を可決十二分で閉會した。引き續き定時總會に移り、損益計算書、財産目錄、貸借對照表、利益金處分案[illegible]
内海氏 合併運動のための會社が使つた經費を明示して貰ひたい
若松社長 合併運動は前期と今期に分つて居るので來だ調べてない、何れ後から報告する
荒井重役 なるべく經費は會社に負擔させない、合併問題に就いて法律的の研究を或る專門家にして貰つて居ない、又其の方の經費も極めて少ない誤解があつては不可ないから特に此の點を明に致します
力武氏 重役中にいかがはしい人物が居るため今度の様な問題が持ち上つたのは當然の歸結である、いかがはしい重役は誰とは言はないが此の際自決せよ而して今後會社のために益々盡すつもりであるが重役諸氏も一層努力して欲しい、自分は合併問題は之れが始めであり又最後と信ずる
議案の議事に移るや内海氏が『利益金處分案』の動議を持ち出したるに滿場一致で原案通りに決定した。即ち別途積立金十萬五千圓の内三萬圓は株主配當に振向け[illegible]年一割五分にするといふ[illegible]一分に決し十一時散會した。

平壤視察
＝詳細追て發表＝

京日アルコウ會は平壤視察に向ふこと、致しました。御參加を望みます。
一、廿八日夜京城驛發、平壤へ、廿九日夜平壤驛發京城へ
一、視察箇所、牡丹臺、電氣興業會社、工場、飛行隊その他
一、會費八圓
一、食事は當日三食共木賃にて準備します。
一、申込は京城日報社内京日アルコウ會宛、ハガキにて
昭和二年四月廿三日
京日アルコウ會

本黨の兩長老も脱黨か

【東京電報】政友本黨の長老元田肇、杉田定一兩氏は[illegible]政本提携運動の[illegible]濃厚なるに不滿を感じ近く脱黨すると決したな[illegible]代議士中山[illegible]氏は一旦脱黨を決意したが幹部が極力翻意を勸告したため脱黨を思ひ止まつた

あすの天氣（二十五日）

豫報は 晴後曇
氣壓は千島方面と朝鮮に高く滿洲北部一帶は低くなつて居る氣溫は昨朝と大差なく滿鮮一般に天氣はよい明日も天氣よく溫かいが後曇る

溫度		
廿四日正午	一九、五（攝）	六七、一（華）
廿三日最高	一八、八（攝）	六五、八（華）

公議者大會の準備委員

全鮮公職者大會の準備委員は廿二日各方面の協議で協議の結果、左の諸氏に決定した
府協議會員 ▲金思演▲成松綠▲李仁用▲方奎煥▲河合治三郎▲塚田正太
學校費協議員 ▲朴準鎬▲曹秉祥▲張在翼▲沈友燮
商業會議所議員 ▲朱在榮▲藤富國太郎▲白石繖▲尹宇植▲藤田安之進▲本吉清一

會

▲京城内地人辯護士會 二十三日定時總會を開催會長副會長および常議員の改選を行ひ午後六時から南山莊で宴會を開いた
▲[illegible]本町[illegible]職員および本町[illegible]記者團は廿四日午後六時から本町江戸川支店において懇親會を開催した

人

○吉川義章氏（日本電報通信社支社長）廿一日午前七時四十五分入城

一週一言

けふは天氣がバカによいとゆふべの昌慶苑の夜櫻にかへりみればけふの日曜こそは全市花に浮かれ狂ふことであらう。何でも聞けば昨夜の昌慶苑は百人の醉漢が夜櫻見に來たとかいふ。戰前花を群するなら光明を愛しても不思議はないであらう。踊るべきは踊らねばならぬ笑ふべきは笑はねばならぬ。モラトリアムはモラトリアム、花見遊山は花見遊山でなければならない。
◇
モラトリアムの國にはいろ/\のとがあるとはいへる。日銀の貸出增加數千萬、勅令發布の遲延は何のかのと國をあされば イクラでもある。しかし國だけを[illegible]しては險氣にならざるを得ぬ。今のわが財界には險氣に[illegible]、どこまでも天空海闊でなければならない。わが國の近年の經濟力が[illegible]に逝み來つたことを[illegible]ではない。少しも悲觀すべからざるは[illegible]ではない。日ならずして財界は[illegible]する。大地を打つ槌ははづるゝともこの一[illegible]子の推測ばかりは必ず的中だ。
◇
財界のとは財界人がする。花見客は花を見るがよい。後を顧みるな。世は花。時は[illegible]

劍の市
本日休載

特別案内

賣却 [illegible]

縄叺 京城府長谷川町 各地生産品各種取扱 京城縄叺商會 電話本局一六四〇

花・見 [illegible]

すし 花見辨當折詰仕出し 精々勉強いたします 京城明治町角 電本二三九七 松のすし

旅館 初音町一九 電話本局一八二三 八木旅館

東京 [illegible]

花見 京城驛前 辨當すし 電本六林三九番

小鳥 最近珍しき小鳥入荷 京城本町[illegible] 牧野小鳥店

帽子 [illegible] 坂井帽子店

恩給 [illegible]

ほね つぎ [illegible]

月極 御辨當仕出し折詰 [illegible]

見舞 [illegible]

賣地 [illegible]

印入 [illegible]

女中 入用 [illegible]

京日案内

頭痛にノーシン

慢性胃腸病に
デブース氏錠

各地知名藥店に販賣す

十二年の苦心と最新科學の結晶!!
（專賣特許）
肥料醱酵素
[illegible]
大日本醱酵素株式會社

朝顔種子分讓
山城宇治朝顔園採收
大輪咲品評會用
宇治屋

新券 九回復興債券特別販賣
五圓券六通三十圓 廿五圓
五十三圓あれば新券六十通買へます
初回大抽籤九回復債組賣値段
中野商店

專賣特許
イマヅ殺虫劑
イマヅ蠅取粉
桃、梨等の果樹、植木、野菜及農作物の害虫を完全に驅除す
蠅、蚊、蚤、南京虫其他虫類一切、わけなく全滅す
大阪市東區 イマヅ化學研究所

第九回 復債新券
幸運は一刻を爭ふ
初回大くじ六月一日!!
引受殘券あり、至急お求めあれ!!!
割增金 三千圓 五百圓
五圓券 五圓五錢
十圓券 十圓十錢
日本勸業證券株式會社

このシーズンこそ 最も惠まれた進明校

第三回全鮮女子庭球選手權大會前記【八】

シングルにダブルに花々しく出場

櫻花れうらんと咲きこぼるる府内昌成洞のコートに夕陽を浴びて白線二すぢのユニフオームを春風にはらませながら日もなほ足らずとラケツト片手にコーナーからコーナーへと囀ずり廻つて熱心な李世植部長の下に猛練習に余念ないのは人も知る進明女高普の選手諸嬢である

『同校』庭球部には本シーズンから吉田信義先生がある、吉田先生は元早大庭球部の取締役指導練習振は同校テニスウーメンが最もよきコンデイシヨンにめぐまれ傳統的の底力と相まつて技倆の進展すばらしいものもあるから本大會の活躍は甚だ期待されてゐる恐らく當日のフアインプレーヤーの花形であらう、選手は金斗任、朴點男、張玉桂、鄭利淑、李姉娘の諸嬢である、金斗任、朴點男組は昨秋も出場してその

『實力』は充分に認められてゐる、張玉桂、鄭利淑組はまた前者に匹敵するプレヤーであり張玉桂嬢はバツク、ストロークも甚だ上達しモーシヨンの鋭敏に加へてパアトナー鄭利淑嬢を得て申し分なきチームウオークでその活躍は待たるゝものである鄭利淑嬢は本シーズン初陣のプレーヤであるがかくれたる彼は張玉桂嬢を助け輝かしい歴史を飾らんと猛練習中であり、吉田先生のコーチこそは同嬢をして十二分の實力を發揮せしむるものがあらう。李姉娘嬢はシングルにのみ出場する事に

『決定』し今やシングルゲーム、ポイント戰法を研究中である。同校の本シーズンは全く惠まれたものといつてよからう

花をよそに 猛烈な練習振り

光州女學校の駿鋭

昨年の本大會にはじめて出場したのが、オープン・トーナメントへの門出である光州高等女學校の選手の、健闘ぶりには、當時のフアンをして、ひたすら感嘆させたものであつた。しかも雄闘空しく敗れて涙をのんだ悲壮な心は、常に必死の猛練習に導き、來たるトーナメントこそ、來たる大會こそ、必ずや、新進の腕をみせねばと、昨秋ひにパートナーとして出場した村川千代子、奥田[illegible]の兩嬢がシングルスに、およびダブルに、二組出場することになつてゐる、ダブル二組の人は今なほ練習中であるがえりにえり研究に研究を重ねて推選されることであるからその健闘の程は、相手をして畏怖せしむるに十分なるものがあらう。練習はまさにたけなは、しかも花をよそに、月を顧みず、理論に實際に懸命に努力する同校選手の上に輝かしい優勝の冠を待つ日が待たれる(寫眞は向つて右から前列鄭利淑、張玉桂、後列金斗任、李姉娘、朴點男の諸選手)

六萬の人の波 昌慶苑に押寄す

けふ絶頂の花見とて 黒白鳴動して渦巻く

待ち焦れた 櫻もいよいよけふが滿開の日である、萬花の花を飾る最後の日曜とて二十四日の昌慶苑は朝來老幼男女打つれての家族連で大賑ひ、昌慶苑では昨晩の殺到を見越して早くも四ケ所の札賣場に六ケ所を增設して係員總出で整理に努めてゐるが門前黒山のやうな人出で入口三ケ所から押寄せる觀客は正午すでに四萬を超え、此分では夜だけで

五萬は超えるであらうとの見込み、櫻は雨で傷んだ昌慶苑ではスツカリ花見の有様である、苑内は何しろ四萬の人出さすが廣い昌慶苑も人の波櫻のトンネルにはギツシリ人が詰つてゐる、ホコリもかまわず花の下に陣取つて家族打連て樂そうに辨當を開いてゐる人もある、ラヂオに聞とれてゐる者もある小山の片隅芝の上に、こゝは女、子供の樂天地

酒を禁じてゐるので花につきものゝ醉つぱらいもないした靜かに今櫻漫と咲き誇る花を眺めるばかりである。動物園は例によつて猿、熊、河馬など人氣を呼び夜は植物園の活動寫眞がある植物園をのぞいてゐる風流人もある、今や昌慶苑は滿開の人出である夜は七百のボンボリ、その他觀櫻の電光、池には

天女の櫻 花を掲げたイルミネーシヨンも奇麗で人目をひく何といつても今日が一番人出の多いであらうこうして滿開の日曜はすぎていつた

全能力を出す 電車の大車輪

どこもこゝも雜然混雜

花の日曜は全市三十萬の人を擧げて郊外へ花の名所へと運んでゆくと電車は百二十六臺あるだけ全部を總動員して緩和につとめてゐるが部内の一日の乘客は十五、六萬人位でそれ以上は運び切れない有様、昌慶苑へ電車にのれない人は昌慶苑、奬忠壇行の電車にのれない人は昌慶苑行の電車の札をうらめしそうに眺めてゐる計り本町線など平素の四倍の十六臺を運轉してゐるが運ぶ人は八、九千人で晝だけ五萬といはれる昌慶苑行きの人々は鍾路四丁目から、トボトボあるいてゐる仕末、夜に入れば夜櫻があり二十臺に增運轉するがそれでも運び切れない状態、米倉電車課長、小松時事任以下總出で、乘客の緩和に努め滿員の盛況を見つめでホクホクのていである

既成服第一

丁子屋のレデイメード 宣傳週間……

洋服はすぐ間に合つて、如何なる體格にもその場でピツタリとよくうつる丁子屋のレデイメードに限ります。服地はすべて純英國製、流行の新柄で、しかも仕立は入念、スタイルの上品なことは丁子屋のレデイメードの特色です。値段は別あつらへの洋服より二三割安くて、しかも丁子屋の洋服といへば御愛用によつて必ず御滿足を感ずる程に信用を博してゐます。二十七日までの宣傳週間の間に品付特價提供を是非御利用願ひます。

自動車は禁止

秘苑の拜觀

東大門署では鍾路四丁目から昌慶苑行電車道は遊覽客でゴツタ返しの有様なので交通事故をふせぐため二十四日朝來自動車の通行を禁止した

昌慶苑の混雜に比べて秘苑はまた靜かである、しかし地方から來た人、それに本社の團體一千人に釜山大會出場者五百名などの拜觀者が多數あり玉流川をかこんで咲き亂れた山つゝじも今はすでに盛をすぎ、れんぎようも今は名殘の咲殘り、たゞ天氣のよいのでこゝ、かしこ、そぞろあるきに杖をひくものが多い

他人と共謀し 夫をだます

その上に娘を賣る その結果警察へ御用

府内孝子洞成大鎬は一人娘成福永(二〇)が十六日光熙町光熙旅館に宿泊中金消生租永伊外四名に誘拐され成北城に連れ出された事が解り北部署に屆け出たので直に搜査の結果平壤府光熙旅館から租永伊外一名を引致取調べた處成福永の母李氏と租永伊外四名と共謀して成大鎬には娘を五十圓で山分けし娘は誘拐されたと屆け出て警察の手で呼び戻して貰ふといふ虫のいゝ詐欺を謀り交渉に行つた二名はすでに前金二百五十圓を受取りそれを拐帶姿を晦ましてしまつた事判明、まんまと計略にひつかゝつた成大鎬妻李氏も詐欺共犯として廿四日逮捕された

本社主催 第三回全鮮女子庭球大會申込は廿五日の消印あるもの迄受付ます

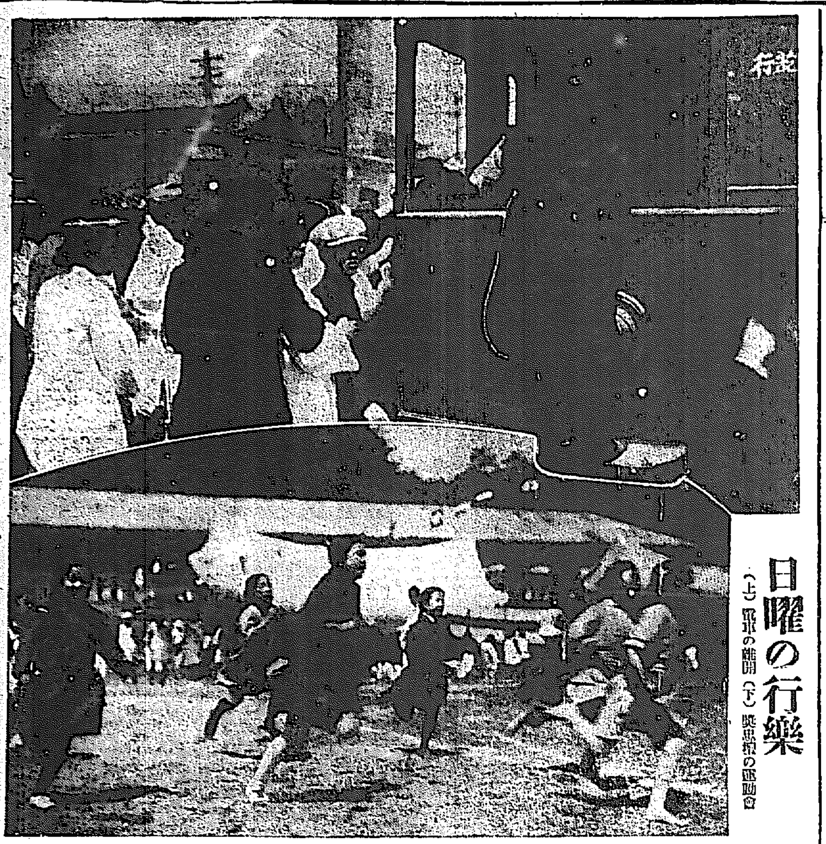

日曜の行樂 (上)驛頭の雜開 (下)奬忠壇の運動會

劃期的のニュースを收めた 大映畫今夜公開

總辭職から組閣までを初め N三號の進空式等偉觀壯觀 今夜本社來青閣で

七日來の劃期的大ニユースについては本社活動寫眞班は常に活躍して一々これをフイルムに收めてゐたが政變の田中内閣成立を期としてまづ全部をとりまとめた全長三一〇米のフイルムが今朝到着したので早速今夜他の余興フイルムと共に本社來青閣で公開する事に決定した時局ニユースの内容は去る七日政界の巨星を一堂に集めたが新議院の上棟式の光景を初め鎮海におけるN三號の進空式の壯觀新巡洋艦妙高の進水式の盛儀から、臺銀の休業、樞府本會議に破れてちる櫻の花と共に總辭職に決し若槻首相が辭表捧呈のため官邸を出づる悲壯な光景から田中新内閣成立するまでの興味ある政變展開の經過のおもなるニユースは全部おさめてある尚余興フイルムとしてはワーナーブラザース社特作品『海の海路』全七卷を觀覽に供するはず

少年泥捕はる

廿二日午後三時半頃府内城太平町で挙動不審の一少年を取押取調べると住所不定李南萬(一七)で去る十七日夜十時頃府内某理髪所で興旺五番地三六番地某方内房にしのび入り群式タンスの中にあつた百圓を窃取した旨を自白した

京仁見學團

本社大田支局主催の京仁見學團一行千五百名は廿三日から四日にかけて續々入城し神宮參拜、總督府、發明館を見學し午後二時から一千名は昌慶苑、秘苑を拜觀したが今日が滿開とて非常な混雜にて本社團體は人目をひいた

かつて發見されない 樂浪時代の鏡

大同江面で發掘さる

【平壤電話】平壤府外大同江面助里地先(?)が廿一日午後自宅裏畑を耕作中地下數尺の處から樂浪時代の鏡花瓶カメ外一個を發掘廿三日平壤署へ屆出でた右の内鏡は明鏡鏡といつて未だかつて發掘された事なく二千余年を經過した今日人の顏もうつる完全無缺なもので極めて珍とされて居る花瓶も模樣入りで今日なほ使用しうるし水カメは朝鮮少女が頭にのせる小さいもので多少こわれて居る

今朝到着 映畫ニユース

政界の大變動=田中内閣の出現

今夜七時半から本社來青閣で公開

財界の大波瀾=臺灣銀行の休業

入場無料下足料十錢

威權のヴィタミンB劑 新藥脚氣 パラヌストリン
パラヌストリンは醫學博士尾關榮氏の創製に係るヴイタミンB製劑であつて浮腫性脚氣、麻痺性脚氣、心臟性脚氣に對し速かに心悸亢進、胸内苦悶等の急性症状を鎮靜し知覺並に運動障害、浮腫、食慾不振等の諸症状を消散せしめます。
劑型 液劑・粉末・錠劑・注射
パラヌストリンに關する説明書驗報告書進呈
發賣元 株式會社 塩野義商店
大阪市東區道修町 東京市日本橋區大傳馬町

小鳥
小鳥が唄つて居ります。新綠に陽が映え。花の笑み初めた今日此頃皆様の御宅に小鳥が春を唄つて居りますか
小鳥飼いは他の物好きな道樂とは又別な意義を持つ趣味なのであります。優美な姿の小鳥は無邪氣である ために高雅な讃春譜を皆様の心行くばかり唄ふ
ここでせふ
皆様何卒御立寄り下さい。本日珍鳥が種々繪入りましたから御散歩の折に是非
向ふ一週間
十姉妹は特に大勉強致します
尚は各種器具及び飼料品並びに飼料がレート特に安くお分け申します。又各種小鳥の飼育を親切に御教授致します
京城府櫻井町一丁目六三 巣引専門四國樂鳥園
京城出張所 森山春次商店

院長 醫學士 村上龍藏
内科 小兒科 村上病院
京城府永樂町一丁目 (前品館前)
電話本局 自宅 六一三番 三六七番

人相を見拔く奥儀秘傳
生殖器と男一代の運勢
强大になり、弱小もズンズン

内科小兒科 外科花柳病 松本醫院
皮膚病新藥 アスター
佐藤、久保、山田、濱田、各醫學博士推奬
丹平商會 大阪 東京 元賣發
頭痛にノーシン
本邦元祖 ズック製 旅行 移轉 保管 夜具入
カタログ進呈
東京 大阪 ズックス加工品製作所

既に三十年 その經驗から支那に

[illegible]北京日本[illegible]來[illegible]として次の如く快活に語つた[illegible]

東洋 方面は全くの初めて[illegible]けた經驗があるの[illegible]でどの位支那が危險であるかは行[illegible]も始めかぬ、話によれば外人は大抵天津に避難したが[illegible]までは[illegible]かけやうと思つてゐる、これはオーストラリヤの駐箚部長[illegible]働いて居るが私も北京を中心に[illegible]

◇銀行休業のは[illegible]に當くす覺悟である。私が宗教の門に立つてから最早三十年になるがその間の經驗を持つてしかも[illegible]後に動亂の支那に臨むといふ譯は[illegible]

數百名の宣教師が 朝鮮へ避難 支那の動亂で― 雪崩込んで來る

支那動亂の影響は大邱にも延びて十二日北京から大邱に避難して來た米人宣教師シャウ(Ｂ)および同人家族三名を初め十二人の米人が大邱に避難して目下府內緣山町宣教師邸宅方に滯在してゐるがこれをキッカケに廿二日又々卅二名の米人宣教師が避難込んで各國領事館をたどつて避難してゐるが避難し來つた彼等の談によれば當分支那に歸れる見込立たずまだ數百の宣教師が避難する模樣であるが當局はこれ等避難民の總數措置として府內在住の米國人住宅に於ては收容し切れぬ場合は安東縣餘では出來るだけ各戶に收容し米人避難民を收容しうる人員の概數を調査中であるがこれに對し米國人宣教師宅に收容方を交涉する旨回答したと(大邱)

朝鮮の財界は安定

會議所から通牒

大邱商業會議所は二十二日より二日間全鮮の金融機關が休業したについて左記の回答を發した(大邱)

本日より二日間全鮮の金融機關が休業したのは金融業者及當局者の周到な意見に依れば單に內地の休業に準じて行はれたので朝鮮の財界は何等變ふることはないといふことである此際各位自重されて業務に努められんことを希望す

銀行の休業で稅金不納

釜山府においては時恰も國稅、地方稅、府稅の徵收期に這入り最も多忙を極むる時であるが各銀行の一齊休業にかてゝ加ふる各金融組合の休業に大口、小口とも一向に納稅成績あがらず總徵稅金額約十二萬五千圓の中現在においてはわづかにその一割の納稅で納期期限廿五日まではとてもこの分では納まるまいと觀測されてゐる(釜山)

釜山の提案

第十四回全鮮商議聯合會に釜山商議より提案さるべき朝鮮水產事業獎勵の爲に水產金融機關の整備および大漁港の設備を速成する要望案は水產業の施設上なほ未だ不備な點の頗る多々あるを免れず、なかんづく漁業の發達上最も必要とする低利資金の供給および水產物の貯藏加工、配給等に關する設備の不完備は水產業施設上の二大缺陷なりと認むるといふ理由にてこの二點施設につき來年度を以て相當當局において措置を講ぜられんことを要望したる提案を廿三日商議會へ提出發送する(釜山)

沙里院署射擊大會

沙里院警察署では廿二日午前九時から署員および地方官民有志多數參集の下に沙里院射擊場で恒例の春季射擊大會を開催午後一時警察部の射擊を終り左記優秀射手へ賞品を授與してのち松林の下で主客打解けた懇親會があつて午後三時散會した因に賞を受けた射手は左の通り(沙里院)

三十五點西羽巡査三十一點松岡警部補三十點江頭部長二十八點小田巡査二十七點富田部長二十七點林光雄刑事二十五點大山巡査二十五點林部長二十三點森田部長二十三點白神部長 ▲來賓二十七點田北敗治

自動車營業者大會

黃北道警察部では二十三日午前十時より道警察部會議室で管內自動車營業者三十四名を集め營業者大會を開催した。賴田石本警察部長の訓辭あり指示事項懇談の左記事項について協議し正午散會した

指示事項

▲自動車事故防止に關する件、▲營業成績に關する件、▲出願者に關する件、▲自動車に營業者を容易に識別し得べき標識方の件、▲車輛番號札の一定に關する件、▲臨所の寸法に關する件、▲燈火の光力に關する件、▲運轉手の屆入、解雇屆出に關する件、▲自動車見習運轉手屆入解雇屆出に關する件、▲運轉手見習採用に關する件 ▲貨物自動車の乘合自動車通過に關する件

協議事項

▲運轉手服裝制定の件、一、帽子一、制服一、劍一、靴

西鮮實業懇話會

五月八日平壤に於て(詳細追て發表)

西鮮實業懇話會

主催 京城日報平壤支局

檢査所へお百度 米の格付を直して呉れと

釜山穀物檢査所にお百度踏んで每日米の問題について拜みたほしにかゝつてゐる某米作買入がある問題は約一ケ月前北鮮米三等普通品を三千四百石買込んで更に精製を利得せんとし石積米檢にかけ格付した所檢查機關としては第三等品としての價値なく四等品として取扱つた、これがため採算があべこべになり一石あたり一圓餘りの損失で總ての計算をする時は約二千圓近い損失となりとても立ち行きませんといふのである、これに對して穀物檢查所では絕對に相ならぬと頑張り兩者の間に挾んでても某米商人は相も變らず毎日お百度を踏みつゝある(釜山)

自轉車泥は元面書記

大邱署管內月背面上洞入○六番地元面書記尹相哲(二二)が廿二日午後四時頃府內本町通上を徘徊中自轉車の窃盜として大邱署に逮捕されたが取調べの結果、同人は府外にも近郷市內に盛々とおこる自轉車泥棒の犯人らしく[illegible]

全南雜俎

◇全羅南道警察部で研究所內に開設された高等警察講習會は二十一日から開催受講者二百七名に達した

◇光州郡では二十一日午後二時より郡廳會議室において郡內普通學校長會議を開き來年度豫算の執行および授業料徵收問題につき打合せをなした

◇光州公立普通學校は敷地狹隘のため敷地に移轉すべく新築中の處二十五日午後二時より同校落成式を擧行

◇光州女子高等普通學校は松島學務課長が目下北海道に出張中にて歸著の上は五月中に開校すべく新校舍落成までは光州高等女學校校舍を借用すると

◇全南實業學校で組織した公民學校は目下生徒募集中で土工、木工合せて六十名の定員なるに廿一日までに二百名の入學志願者あり盛況で廿五日までには三百名に達するであらうと想像せらる

◇全南道警察部では道內各署より剣道七十名を選拔し四月廿日より五月廿日まで光州警察武德殿において武道講習會を開催する

◇全南郵便所長會議を來る五月十一、十二、十三の三日間光州において開催する管內郵便所は五十ケ所である

清津金融總會

清津金融組合(頭取)は來る三十日午後一時より清津座に第八期總會を催し、昭和元年度の事業報告決算を認定し、評議員と監事の改選をすることに成つたが、組合理事(此二つは明年改選)、評議員のすべてが、八年前の創設當時から全部勤續して居るのは全鮮中清津だけだとの自慢であり、近來成績も良好、今では全鮮一、二の地位を爭ふ迄に成つて居る(清津)

惡戲から轢死

安東驛構內東側倉庫附近を流れる鐵道線路上で廿一日夕刻貨物列車が徐行中附近に遊んでゐた苦力體の男三人がいたづら半分に後部車臺にブラさがつたが貨物ホーム附近で飛降りる際一人の男が車輪に捲き込まれ無慘な轢死をとげた、年齡十七八歲位何者とも判らず轢死の上支那側に引渡した因に他の二名は逃走して行方不明(安東縣)

物騷な男 村から放逐を願ひ出る

黃海道載寧郡載寧面下里に五年前から河東文といふ物騷な男が流れ來て同里金一今の長女金玉伊(一七)を始め十數名の娘におかしな素振を見せなかには暴行されたものもあり又常に兇器を携へ同地の立つ時は誰彼の見境ひなく脅迫を加へる暴行者におへず、年頃の娘は安心して畑に出て仕事が出來ぬやうな有樣で一村の平和を害するも甚しいので部落の力で放逐するか又は法規によつて何とか處分して貰ひたいと區長金澤錫以下五十七名が連署の上、廿三日載寧署へ提出した(釜山)

記者倶樂部例會

安東記者倶樂部は廿日カフエーライオンに例會を開き[illegible](安東)

寧邊行(上)

川村生

◇平北寧邊郡は鐵道もない本當の僻陬地だが面積八千餘石金鑛一をかくる有名な土地である西鮮三道中總督府令で酒類組合を許されたもの此の郡が只一つ其の華々しい設立式に新義州から谷口知事劉參與官、李商業課長森岡官房事務始め屢々が乘込み更に本府から總督代理で岡崎商工課長がやつて來る、先づ近來にない大盛會である。私も一行に加はり未見の地を踏む

◇京義線孟中里驛から自動車を飛ばして二時間餘り案內役の桂寧邊郡守と行を共にした附近の北鎭金山支配人である新宜郡道評議員の飯島榮太郎氏が何くれと話し相手になり二十里近い道程も案外無聊に苦しまなかつた

◇寧邊は昔鐵甕城と稱し周圍約三里朝鮮が支那に備へた第一線で名高く數も五百年前時の大名は密かに武を練り一度は天下も取つたと云ふ歷史を有してゐる周圍山にかこまれ一夫關を守れば萬夫當るべからずの要害の地である、海拔二千尺の藥山は南を守り檀君の降臨地として知られた大本山普賢寺の在る妙香山の險は北を略し封建時代を思はせる觀みを存してゐる、城壁は荒廢に任せてゐるが城門も寺刹も其の面影を存し天柱、雄鎭、鶴藥の名勝あり藥山上の寄岩鼠巖脚下に臨眺に遊ぶ眼前に展開する一望千里の絕景は登山者をして快哉を叫ばしむ

◇更に妙香山に到つては檀君の出誕地と云ふ傳說に相應しく大小寺刹三百有餘歷史上の古蹟枚擧に遑あらず險山起伏して內地の妙義山を思はせ無趣味な西鮮奧地に此の勝景の存するを不思議に感ずる程である又城內の公園として六勝亭あり池中にある古趾の建物六角の形をなし然も樓中に入れば六勝の景あり即ち牧丹初月、俊嶺總而、南山暮野、藥山夕照、天柱鎭嶂、鶴鎭觀兵等と

◇一行は多數の出迎へを受け佛教々會に旅裝を解いた、此處の住職は社會奉仕の爲め此の出與へ訪れる人々の爲めに無料宿泊所を設けやうと努めてゐる其の夜地方有力者は何れも酒類組合の創立を喜び此の上とも土地發展策を論ずる爲めに熱心な意見を吐いた

◇翌日私は郡守宅からの急電に接し發會式に參列するを得ず本意ならずと引返した初めてもの堺へせに谷知事の同地方視察談を左に掲げる事とする

貞節專門泥

平壤府[illegible]永乘生れ住所不定朴六次(二七)は大正十三年以來平壤で貞節泥棒專門の泥棒を働いてゐたが二十二日平壤署に捕はれ取調べの結果今日まで前後三百數回にわたり數百圓の洗濯器物を盜んでゐた事を自白した

泉田金組總會

江原道春川郡新北面泉田金融組合第五回總會は二十一日午後三時より同面泉田公立普通學校庭において開催業務報告があつてから役員および評議員選擧等があつた後日は朴知事の農事改良および堆肥獎勵等の有益な講話があつた(春川)

地方集會

▲韓忠北知事園遊會 韓忠北知事は二十日午後四時より官民百餘名を自邸に招待してらんまんたる庭園櫻樹の下に園遊會を開催して主客十二分の歡を盡して散會した(淸州)

地方人事

▲朴江原道知事 二十二日より向ふ五日間金融組合總會出席のため原州及文幕へ出張

▲甘蔗江原道警察部長 本務視察のため淮陽郡川郡へ二十二日から出張

▲鄭守康氏(新任長白警察署長) 二十二日午前十一時半咸興着赴任したので咸南道警察部は咸興驛に出迎へ

▲山下政殿氏(新任淸津警察署長) 二十四日の連絡船にて水原より赴任

▲島袋政務總監 湖南巡視の日程は三十日麗水五月一日順天二日木浦三日光州四日全州の豫定

JODK プログラム

四月二十五日(木曜日)

午前九、四〇 定期放送

午後〇、〇五 晝間演藝

〇、一五 西道雜歌 大同券番 李[illegible]鳳

一、〇〇 電氣に就て 金 錫 秀

午後三、四〇 同三、五〇 定期放送

六、〇〇 子供の時間 童話 [illegible]

六、三〇 商業の研究と之が對策 大島 良士

七、〇〇 夜間演藝

1 映畫解說 金永煥

2 南道短歌 [illegible]

3 [illegible]

4 ニュース

5 浪花節 [illegible]

6 [illegible]

7 時報

8 翌日プロ發表

懷中藥仁丹

齒磨界の最高權威 仁丹ハミガキ 丸罐入は別製優良品

消化器 口香料 仁丹

金言 小利に眩惑して後患をなす勿れ

絕對に舶來品を凌ぐ 仁丹体温計 一本の用意、一生の幸福

子宮病 血の道に リウマチスに 神仙湯

京城府明治町二丁目(本町明治屋橫より入)

內科 小兒科 中島病院 院主 中島貞信

入院隨意 電話本三七八番

高橋三郎博士の 一粒通じ藥 チーカ

定價 三十錢、五十錢 壹圓、二圓

のみよくて、少量でよく効き 姙婦、小兒にも安全

東京室町 泰昌製藥株式會社

色白くなる 過酸化石鹸 ハータ

皮膚を荒さず 美しくする 純良の石鹸

東京市日本橋區室町 泰昌製藥株式會社

高峰博士發見 目藥 アドラ

定價 二十錢 三十錢 五十錢

のぼせめ、ただれめ ほしめ、トラホーム つかれめ、はやりめ 其他の眼病

東京室町 泰昌製藥株式會社

整容に美粧に 美を助け美を養ふ

クラブ白粉

素顔の美を増す カテイ石鹸

登龍屋の 虎饅頭 京城の名物は 電話本局七七五

府立 仁川病院 電話 本局一六番・病室一〇二四番 院長醫學博士 岩井勝三郎

眼科專門 金井眼科醫院 京城若草町 電話光一五五六 ●入院隨意 ●日曜午前中

トツカピン 知らぬは昭和の御代にチョンマゲの如し

NEUTRON

世界最高級ラヂオ鑛石 日本政府電氣試驗所證明第四〇〇〇八號 (定價金壹圓也)

ニウトロン

營業種目 英國ニウトロン鑛石 ニウトロン受信機 ニウトロン固定蓄電器 ダイヤルスピーカー ニウトロンクロス捲 CAV眞空管 帝國乾電池 其他歐米ラヂオ部分品 電氣用品電線類一切

倫敦…本社 下關…大阪 千葉…大阪 名古屋…大阪 廣島…大阪 東京…東京 高松…東京

日本ニウトロン株式會社 大阪市[illegible]

京城府明治町一丁目五十四番地 日獨洋行 電話長本局三五九六番 振替京城一二〇五九番

EACH PIECE TESTED AND GUARANTEED.

SOLE AGENTS TAMURA TR DING COMPANY, KOBE.

朝鮮郵船定期

△青島安東航路開始

△永保丸 四月二十九日安東縣青島行

△博多航路

△漢江丸 五月二日釜山より博多直行

大阪商船會社

[illegible]

畔倉重四郎（三十三）

猫遊軒伯知演　野口紅厓畫

畔倉重四郎は三五郎に勝れて獨り忍の宮を指して行く。この忍の宮は累ヶ淵から辰巳に當たつてをりまして立派な社がある。その神主と四郎は懇意な仲、そこへ行つたものだと三五郎は思つて居た。こつちは鎌倉屋金兵衛、賭場を切上げ子分に後を任せて安田掃部、三田尻の茂吉、練馬の藤兵衛の三人をつれて出て鳴瀧絞りの浴衣に紺縮多の帶を締め、三百兩以上はいつて居る胴まきを右の肩から斜にかけて道中脇差。金「ひどく暑いな」掃「又一そう暑氣が増して來たやうだな。時に親分、今日は思ひの外、テラが上りましたな」金「まづ大漁だ、サアこれは小使ひだ」出したのは十五兩。掃「有難うございます、親分が小使ひを下さつた」茂「有難うございます」五兩づゝ分けた。金「今夜は途中に一ぱい酔つてりめえ酒でも飲むかな」掃『それがようございませう』金『オイ先生五兩づゝになつたんだこの金を持つてゐてもこまらねえ誰が運がいゝか運試しをしよう』掃『投丁半』ととなへながら賭博をする、それが隣に金兵衛とは大分間が破れました、その方にのみ氣をとられてゐる、金兵衛は田圃路をブラリ／＼と行く。もうこの時は日もくれて來た、ガア／＼／＼と鳴く蛙金『やかましいやい静かにしろ』小言をいつた所で相手がかへるぢやア始末が惡い、大層蒸すな」エヘンといふ咳払ひ、振向いた時そこへ來たのは重四郎エイツと拔打にバサリと斬つた、これは金兵衛も防ぐ事ができない、アツといふとバツタリ斃れた、してやつたりと重四郎はその死にかけてゐた胴卷を取つてふところに入れ、バタ／＼／＼と逃げた、その時一二町遲れて來た安田掃部、三田尻の茂吉、練馬の藤兵衛の三人、掃『親分はどうした、早く行つて見ろ』急いで來ると野道に斬倒されてゐる、掃「これは大變だ、どうして親分はこんな事に」茂「とんだ事をしてしまつた、ヤイ見ろ／＼向ふへ白い物が行く、彼奴は人間に違ひねえ、あれが下手人だ。それ追つかけろ」三人がかけ出した、こつちは四郎振向くと三人の姿が見える、四「こ奴は困つた、田圃路で身を隱す所がない、何とか工夫がありさうなものだ」と四邊を見廻したすると南の方に森がある四「ウムあれへ」バタ／＼／＼と駈けて來たその森の中へ入つたがこゝは道が無い、すると向ふに堂があつてその中からポク／＼／＼木魚の音が洩れる、そこへ來てのぞくとこの閻魔堂の僧があり、その前で三十七八になる坊主が木魚を叩いてゐる。四『御坊か』僧『これは夜分に見慣れぬ方、何の用でこなたへ來ましたね』といつた、この者は偽坊主といひ以前にはばくち打で仲が悪くなつたについてこの閻魔堂に入り、今では堂守をしてゐる。四『御坊、助けてくれ』僧『どうしました』四『今の、金兵衛を殺して來た、主に五十兩やるから匿まつてくれ、追つ手がかゝる身だ、頼むぜ』僧『そいつは大變な事をしましたね、あの鎌倉屋をどういふ理由で』四『そんな事をいつてゐる猶豫はない何とかしてくれ』僧『五十兩くれゝば惡くはねえ仕事だ、先生からおしなさいこんな狭い所で他にお前さんを隠す所がないこの閻魔の腹を踏臺にしてようがすかえ、天井板が三枚取れるやうになつてゐます、それを外してこの天井の裏に入つておくんなさい、いふまでもない事だが咳をしてはいけませんよ、いいかね先生」重『よしおやア俺は天井へ飛するから、後は頼むぞ』閻魔の膝を足がかけにして天井板を左右に押分けそれへ忍び、板は元の通りに並べて置いた、偽坊主はポク／＼／＼木魚を叩いて偽『南無阿彌陀佛々々々々々々、あゝひどい蚊だ、南無阿彌陀佛々々々々、オゝ足音が近くなつたぞ』掃『偽坊主』偽『誰だ偽々と呼ぶのは誰だ。おや安く拔ふなたゞの偽ぢやねえぞ』掃『俺だ』偽『イヤ安田先生か、この間は又どうも有難うございました、もう少し集めて賭場を殆り代へます位までには間に合はせるつもりで』などとしやべつてゐる。

代表的なら漬は　殖産なら漬　本舗　永樂町市場　田中漬物店　電話本局二三三〇番

寮の風吹く　動物園に　坊や行きましよパンさげて　明治町　木村　生

肺ロクマク神經衰弱に　天山產川ウソのキモ　黄金町四丁目　電話本局二五三番　日本贈聯[illegible]　朝鮮總代理店　深堀館

通信教授　バイオリン尺八　マンドリン及ハーモニカ界三味線　規則書入用の方は切手十錢（郵券代用）　京城府中區七〇　大日本樂器協會

京日勝繼將棋

…三回ノ六…

於若草町一六三辻將棋研究所

平手　先番▲前　吉太郎氏（京城）　△後手　横井　増治氏（京城）

横井氏一勝二回目

（圖は前號指了の局面）

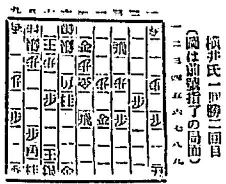

持駒　▲前氏　歩歩歩　△横井氏　香歩歩

▲六五金△六二金▲同銀△五二飛ナル▲七一銀△六三銀▲八二王△六二銀ナラズ△七二金△七一銀▲同王△六三銀▲六二歩△七二銀▲同王△六一銀▲八二王△六三龍▲九三王△九五歩迄にて横井氏勝

辻六段総評

本局は先手方より向飛車の陣法を用ひ三二金四三金と強く指したに對し後手方三六歩早突は手順として少々過ぎ[illegible]井氏は本紙の棋譜に依て[illegible]飛車の鋭鋒を[illegible]早く三六歩を受けてよく凌ぎ[illegible]老練家の前氏に勝つた横井氏は手柄であつた

光州共樂吟社（星羽選）

原の灯明にもつるゝ柳かな　栗仙

拔越せば柳青みし村役場　寒竹

大柳にはた道啓く官舎哉　太子郎

日に移す座や柳吹く　九信子

鳥影に入つて面たき蛙かな　星羽

遊子汽車拔け參り　瓢柚

[illegible]む二見は雨や伊勢詣　方子郎

伊勢詣晴れを汽車の窓　栗仙

歩く雛長閑や茶の家　五信子

芽柳や泥聊かの燈籠マツト　星羽

四月廿六日（舊暦三月廿五日）

▲三碧▲庚寅▲先負▲開

▼三碧▲投機的の事に手を出して大失敗を招く日西と東と王が吉

▼四綠▲依賴心を起さず心のまゝに進んで利を占め坤と王と内が吉

▼五黄▲資本と努力との調和には和合上がらない日坤と艮と兌が吉

▼六白▲何事にも控目が第一進んでは損する日と南と北が吉

▼七赤▲欲もずれば紛擾を持込まれ止つては困窮と艮と兌が吉

▼八白▲新しい事は面白くない心を確かに持つが利坤と内と艮が吉

▼九紫▲大いに慾を控え謹慎を守るが結構と兌と北が吉

▼一白▲勝れぬ事に出さへせねば大吉日となる日南と艮と兌が吉

▼二黒▲だまされる事がある手堅く進むのが安全坤北と南が吉

演藝案内

喜樂館

特選二大名畫大興行　二十二日（金曜日）封切　日米映畫株式會社提供　ゴールドウヰン、コスモポリタン超特作映畫　アラン、クロスランド氏監督

活劇 **女性の敵** 十一卷　ライオネル、バリモア一氏主演　アルマ、ルーベンス孃　開演樂元鏡花見辨キヤラク西洋樂團

日活時代劇部特別大作品　原作脚色監督　伊藤大輔

大俠客傳 **國定忠次** 旅日記 八卷　主演　大河内傳次郎　助演　市川[illegible]、中村仙之助、木下千代子、尾上松之助、澤村春子

中央館

マキノキネマ　二十二日より特別大興行　マキノ現代劇部特作

現代社會活劇 **暗黒の街** 全六卷　マキノ正博、津村博

東亞キネマ元帥閣下推奨の大海戰劇　大海戰 **戰爭** 全八卷　原名『ラ・バタイユ』　日本が世界に誇る名優　早川雪洲　青木鶴子主演

マキノプロダクション超特作　四社競映中の最優秀映畫　大阪朝日新聞連載講談　現代大衆作家大佛次郎氏原作　監督名匠二川文太郎氏　劍戟 照る日くもる日　第四篇　第五篇

大正館

十九日より　絶對獨占不朽の大名畫提供　ウオーナーブラザース映畫　**涙の路** 全[illegible]卷　メリーマークラレン孃、モントブルー、リリアンダツシユマン、カーミーラ主演

松竹キネマ超特作　野村芳亭原作脚色監督　涙と笑の交響曲 **可愛い奴** 十卷　岩田祐吉、渡邊篤、松井千枝子、柴田清子、八雲恵美子、藤田陽子、岡村文子

[illegible]撮影所特作　吉野二郎監督　東家樂遊十八番浪花節大捕物　小松　**馬子のお時** 八卷　川田芳子一世一代主演　川田芳田中絹代加田金太郎野秀夫

黄金館

帝キネ　四月二十三日より　特撰二大名畫公開　帝キネマ時代特作映畫　太閤記臣　猿飛と宵滿入道　[illegible]　十三卷

痛快[illegible]取りて[illegible]の勢を[illegible]

大名畫 **東への道** 全十一卷　ユナイテツドアーチスツ會社特作　主演リリアン、ギツシユ孃　助演リチャード、バーセルメス氏　母性愛の名畫として世界の記録を新にせる不朽の名畫

京龍館

近江り　當ル四月二十二日より上映　日活會社作品

寛壽松ちやん **豪勇** 全七卷　日活會社新劇部作品　現代喜劇　心配無用　全七卷　[illegible]小泉[illegible]

[illegible]上松之助主演　**中山安兵衛** 全十卷　三卷　尾上松之助氏

浪花館

明治町　電話本局二〇六〇番　北一三日ヨリ五日間

浪花節聯盟　京山[illegible]、吉田奈良丸、[illegible]

龍山劇場

元町一丁目　電話龍八七〇番　新派　武士道　**桃中軒如雲**

わけなくなほる

神經痛リウマチ せんき腰足の痛

▼針や灸溫泉つけ藥で治らぬ人

▼いかなる慢性にも効く

▼十人が十人性に合つて喜ぶ

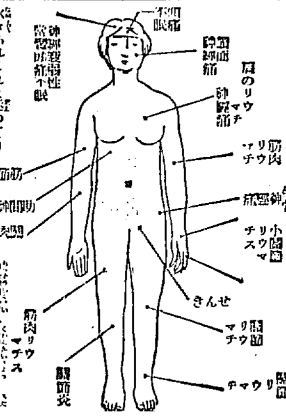

永々あれこれと迷つてコジレタ關節リウマチス筋肉リウマチス及び神經痛にて、腰、背、せんき、手足ふし／＼の痛、頭痛、歯痛は勿論、肋間、背中の痛み、しびれ、ひきつりは一時押への湯や針や灸やつけ藥では肝心の病根まで屆かぬからナカ／＼治らぬ。今度發表するは獨人ドクトル、ヒュアア氏、南洋先生冒險隊と南洋神秘の天性物を加味せるもので、いかなる慢性でも病根の中樞神經へ緩解作用を與へ其らぬ痛みもチキ治り、多數の慢性と全治例を有し醫名家の御用にも少からず、既に遠き海外までして好評を受くる、藥は下劑も要さず、のみよき粉藥で十人が十人性に合つて喜ぶ。他に代るものなきゆえ、必ず製名アンラクサンと指命を下さい。類似品あり御注意を要す。

定價　六日分　壹圓拾錢　十三日分　二圓卅錢　慢性廿六日分　四圓　徳用五十二日分七圓、郵便カワセ又は振替にて注文は送料不要　代金引換は送料拾錢

東京市本郷菊坂町五十二番地

河合洋行主 **河合景作**

振替東京四六一八二　電話小石川五一一二

京城府南大門通五丁目四番地　**河合洋行京城支店**　電話長二五六七番　振替京城四六七番

代理店　京城府南大門通二丁目三〇番地　**竹内洋行藥品部**　電話本局一九〇七番　振替京城一九一〇番

釜山府西町四丁目五六番地　**河合洋行南鮮支店**　主任　手島文士

月經　特殊流經劑

レスノリン

月經閉止四五ケ月以内に確實の流經作用を以て容易く安全に應用の目的を達する特殊の効力を有す

定價　一瓶　金四圓五拾錢　送料　内地　海外　四拾五錢　説明書　三錢切手送申越次第呈

大阪市北區曾根崎上一丁目　發賣元　**常盤藥院**　電話北四〇〇番　振替大阪二六〇番

内科　胃腸病

京城明治町二丁目公設市場前

石川醫院

電話本局　二三九〇　三五五九番

肺病　腎臟病　胃腸病　結核專門

古賀病院

九州[illegible]田代　[illegible]

頭痛にノーシン

神經衰弱に

レーベン

絶好良劑

岡田博士　ビンソン博士　推薦

本劑は腦の營養藥として強壯に合せる稀有の多量に含む神經系の疲勞を快復し全身的に健康を增進するに強壯の新鮮なる元素を

各藥店に販賣す

發賣元　東京　大阪　中南定太郎藥房

主効　神經衰弱、腦病、不眠、ヒステリー、頭痛、耳鳴、便秘

眼鏡專門

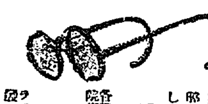

度數正確品質最良

處方レンズ迅速製作

照會は常に親切に研究と誠意の御引立を願ます

ガラス　ブンクテイスコスレンズ　AOCクルツクスレンズ特約

京城本町二丁目　**大學堂眼鏡店**　電話本局二三七五番　振替京城一二九番

發賣元　大阪市南區鰻谷西ノ町　**大學堂本店**　振替大阪七三三九四番

洋鐵與、鐵工、船舶

土木建築材料

パイプ、機械、工業用附屬品

角野商店

朝鮮釜山幸町二丁目　電話長二三三番　振替口座京城二三九番

朝のノーシン一服は終日の心地を克くす

結婚＝人生の花

幸福の花は健康で咲く

若く快活で、健康なるものには自ら人を魅する力があり、美しさがある……得ま欲しきものは健康なり。

肺結核、重症恢復期

又は病後、胃腸病、神經衰弱、神經質、結核性、肋膜炎、虚弱者、貧血者等には

獨逸バイエル製　唯一の内服自然劑　高級強壯劑　**ソマトーゼ**の服用をすゝむ。服用容易──血肉増加

△説明書入用の方は下記へ

神戸市仲町三七　フリードリツヒ・バイエル合名會社

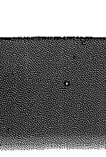

S. 141

ヒシ印ミルク

母乳のないのは致し方がない。けれども母乳に代るものを選ぶには致らぬ致し方があります。即ちヒシを最上とし　これなら結構母乳に代ります。今日ヒシあるにも拘らずよからぬ物を選んで子達をヒー／＼泣かせておるでなさるのはよく／＼氣のきかぬ話であります

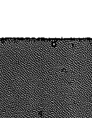

株式會社　祭原商店

27-252

若草

崩ゆる腰かき丘の邊にも忘れてならぬ此の良藥！

中將湯

の常用者には

健かな體──爽かな心

艶なる姿……が惠まれます

豐頰に溢るゝ

健康と美の輝き！

その魅力こそ中將湯

御愛用の象徴です

忘れず召上れ…

朝……夕に

中將湯　中將湯丸　婦人中將湯　浴剤　中將湯ビゾン　バスクリン　サムライ時計

主効　子宮病、血の道、こしけ、月經不順、下腹痛み、頭痛肚脹、ヒステリー、腰足冷込、不眠症、産前、産後、肥立

定價　三日分　五十錢　七日分　一圓　十五日分　二圓　二十三日分　三圓　四十日分　五圓　八十日分　十圓

金壹圓以上は郵券振替料共

本舗　津村順天堂

本店　東京市日本橋區通四丁目　電話大手三八〇〇　振替東京六〇八

支店　大阪市南區長堀橋筋一丁目　電話南二五　振替大阪四五六

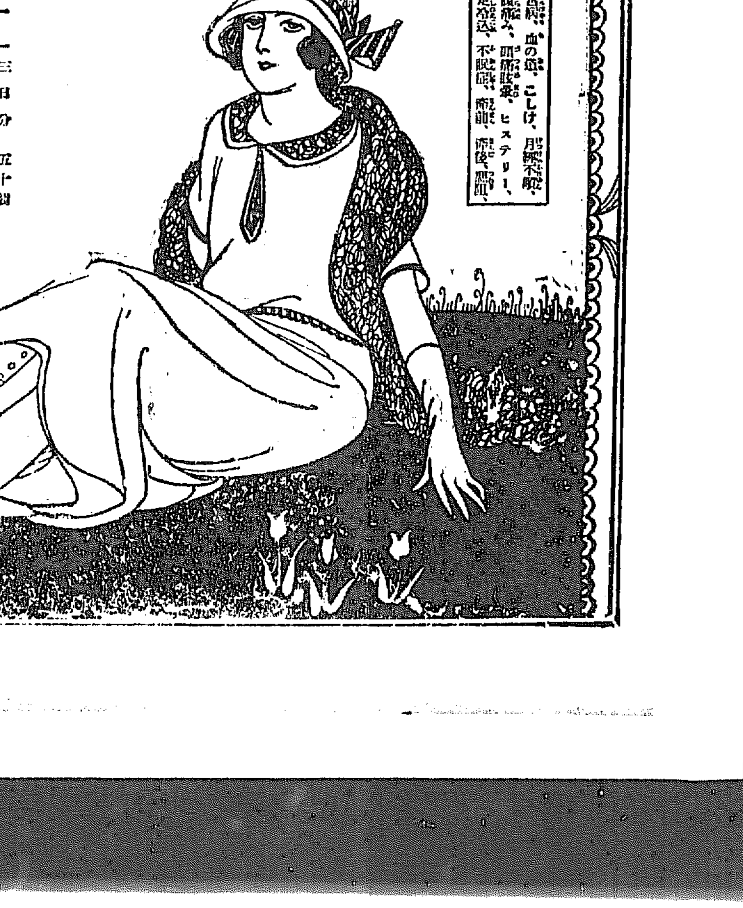

今日の話題

[illegible]

二百の苦力罷業

午後は講演や懇親會